FIAP ON

MULTIMÍDIA E CRIATIVIDADE

BRIEFING & *BRAINSTORM*

PATRICIA POYATOS

5

PDF exclusivo para Francismar Alves Martins Júnior - rm562869
yggdrasil.git@gmail.com

LISTA DE FIGURAS

Figura 5.1 – O ato da criação é conjunto, não subestime seu cliente 4
Figura 5.2 – Criativos e clientes precisam ter o mesmo objetivo: o lucro do cliente..5
Figura 5.3 – Não caia na lábia do cliente pidão: isso pode ser muito ruim para você 6
Figura 5.4 – Não faça promessas que não possa cumprir. 7
Figura 5.5 – Não existe adivinhação ou bola de cristal que vença de um bom briefing 9
Figura 5.6 – Todos com acesso ao projeto precisam ser capazes de entendê-lo.....10
Figura 5.7 – Pergunte tudo até entender exatamente quem está atendendo e para quê. 11
Figura 5.8 – Entender o objetivo ajuda a acertar no alvo com mais facilidade.....13
Figura 5.9 – Capacite-se na arte de ouvir mais do que emitir opiniões ao captar um briefing.....14
Figura 5.10 – Tenha certeza de que seu cliente consegue arcar com o orçamento .15
Figura 5.11 – Pensamentos divergentes devem se transformar em ideias utilizáveis 17
Figura 5.12 – Ideias são voláteis, anote-as.....19
Figura 5.13 – Toda ideia é válida e deve ser ouvida, mantenha equipe motivada a isso.....20
Figura 5.14 – Ideação.....21

FIAP

PDF exclusivo para Francismar Alves Martins Júnior - rm562869
yggdrasil.git@gmail.com

SUMÁRIO

5 BRIEFING & BRAINSTORM 4
5.1 Introdução 4
5.2 O briefing, vasculhando os desejos do seu cliente.....8
5.3 Brainstorm: a tempestade criativa 16
5.3.1 Ideação.....18
5.3.2 Amadurecimento de ideias 21
5.3.3 Criação de conceitos 23
REFERÊNCIAS 24
GLOSSÁRIO 25

FIAP

PDF exclusivo para Francismar Alves Martins Júnior - rm562869
yggdrasil.git@gmail.com

5 BRIEFING & BRAINSTORM

5.1 Introdução

Já vimos uma porção de coisas sobre criatividade, desde o que é a como ser mais criativo. Demos várias dicas legais para manter a criatividade em dia (porque não é só o corpinho que precisa estar em dia, a cabeça e a criatividade também). Mostramos a você como criar referências e estabelecer repertórios criativos e agora vamos colocar tudo no “panelão”, misturar e levar ao forno, que tal?

Para isso, vamos aprender também o que é *briefing* e *brainstorm*, vamos conhecer um pouco sobre o cliente, esse cara que às vezes precisamos fazer com que entenda que ele não tem razão, com jeito e muita paciência, além, é claro, de um grande embasamento técnico e profundo conhecimento do que estamos fazendo.

Figura 5.1 – O ato da criação é conjunto, não subestime seu cliente
Fonte: Google Imagens (2018)

Nós, criativos, somos prestadores de serviço, devemos fazer tudo para satisfazer as necessidades dos nossos clientes, que são as pessoas que acreditam nas nossas ideias. Os clientes são fundamentais na nossa existência e seus desejos mais ocultos, mesmo aqueles que eles nãos sabem que têm, precisam ser estabelecidos e satisfeitos. São os clientes que nos norteiam na hora de criar.

PDF exclusivo para Francismar Alves Martins Júnior - rm562869
yggdrasil.git@gmail.com

A matéria-prima de nossas criações são sempre as informações passadas pelos nossos clientes – e lembrem-se de que o cliente é o cara que assinou contrato com você, qualquer coisa antes disso é *prospect*, ou seja, você está prospectando um cliente antes de fecharem o acordo financeiro. Muitas vezes, acabamos achando que o cliente atrapalha a nossa genialidade. Somos incríveis criativos e o cliente nos atrapalha, mas projetar sem um cliente é como jogar pingue-pongue sem a raquete. Cliente é a peça fundamental nesse nosso processo criativo, é ele quem você deverá explorar para obter as informações necessárias, é quem nos dá o voto de confiança de que conseguiremos comunicar o que ele precisa em qualquer canal multimídia e que ele obterá o lucro que deseja com o nosso trabalho.

Figura 5.2 – Criativos e clientes precisam ter o mesmo objetivo: o lucro do cliente
Fonte: Google Imagens (2018)

Clientes e criativos nem sempre têm em mente o mesmo objetivo. O cliente quer que nosso trabalho lhe renda lucros sobre o investimento feito, dentro do menor prazo possível. Já nós, os criativos, muitas vezes, achamos que nossas ideias são irretocáveis e que não importa o custo, ela precisa sair do papel. É muito importante lembrarmos que a equação precisa de um equilíbrio para que possa funcionar.

Muita gente acha que os criativos vendem logotipos, sites, filmes, músicas... Não, criativos e profissionais multimídia vendem soluções. Nós vendemos a solução de que o seu cliente precisa para a comunicação da sua empresa, serviço ou produto.

PDF exclusivo para Francismar Alves Martins Júnior - rm562869
yggdrasil.git@gmail.com

“Lembre-se sempre de que qualquer serviço que você quiser contratar (ou qualquer produto que quiser adquirir) terá uma ‘etiqueta de preço’ bem clara nele. Por que seria diferente com seus serviços?” (DANTAS, 2016)

Conquistar e fidelizar o cliente não são tarefas simples e você precisará de muito jeito e paciência. Principalmente porque ele sempre tem razão, ninguém conhece o produto melhor do que ele, mas nem sempre estará certo com relação à maneira de se comunicar com o cliente dele. É importante que você se lembre de não abaixar os seus padrões.

Figura 5.3 – Não caia na lábia do cliente pidão: isso pode ser muito ruim para você
Fonte: Shutterstock (2018)

Você sempre atenderá melhor a um cliente, se o fizer acreditando piamente em você e no seu trabalho. Traduzindo: muitas vezes eles desejarão o seu trabalho, mas não estarão dispostos a pagar o seu valor. Sabe quando sua mãe fala que o combinado não sai caro? É exatamente esse o raciocínio. Se você deixar de lado os seus padrões, você acabará não atendendo bem a esse cliente. Muitas vezes, manter seus padrões e esperar o cliente certo, ao invés de ceder e aceitar o que vier, pode ser mais lucrativo e fácil de trabalhar.

PDF exclusivo para Francismar Alves Martins Júnior - rm562869
yggdrasil.git@gmail.com

Figura 5.4 – Não faça promessas que não possa cumprir.
Fonte: Shutterstock (2018)

Vale também lembrar que você deverá tratar o seu cliente com total honestidade e transparência, desde a prospecção e confecção do *briefing*, até a entrega do trabalho final. É importante não prometer o que não pode entregar e, muito menos, pelo preço com o qual não pode arcar. Nesse ramo existe um “boca a boca” muito forte, e com as redes sociais, má reputação se atinge muito rapidamente com isso.

> Muitas vezes, no calor da primeira reunião, muitos designers não definem seus limites e acabam prometendo coisas que, lá no fundo, sabem que não conseguirão cumprir a tempo. É como o político que promete, promete e promete… simplesmente para ganhar votos. (DANTAS, 2016).

Jamais prometa prazo, acabamentos ou qualquer outra coisa eu você não tenha orçado e não tenha combinado. A primeira reunião com seu *prospect* é muito importante e, durante todo o processo de briefing, mais ainda.

Nesse momento, você percebe a importância de entender a diferença entre *prospect* e cliente. O *prospect* é o cliente antes de assinar o contrato, certo? Agora, o que você fará até ele se tornar cliente é uma das partes mais importantes do trabalho e talvez uma das mais trabalhosas. É nessa fase que você trabalhará a parte de *briefing* com ele.

PDF exclusivo para Francismar Alves Martins Júnior - rm562869
yggdrasil.git@gmail.com

É de suma importância que o seu briefing seja extremamente detalhado para que você não corra o risco de tomar prejuízo ou, no meio do caminho, ter que aumentar o valor, por um orçamento malfeito.

Pode acontecer de nosso cliente pedir coisas além e você ter que renegociar, mas isso não deve partir de você, fazer isso no meio do projeto denota falta de cuidado com o *briefing*, problema de dimensionamento do trabalho ou mesmo falta de metas. Em qualquer um dos casos, isso demonstra falta de profissionalismo, o que a gente não deseja de jeito nenhum.

5.2 O briefing, vasculhando os desejos do seu cliente

> O resultado do nosso projeto varia na razão direta da qualidade das informações de que dispomos para trabalhar. Quando desconhecemos um assunto ou o cliente não nos passa informações precisas sobre o problema a ser resolvido, podemos antever uma solução sem alma, bonitinha, mas que não vai funcionar ou uma sucessão de refação de ideias, até que possamos complementar totalmente as necessidades do cliente. Por isso, o caminho mais rápido e menos difícil é não sair da reunião de início de projeto sem um briefing. (STRUNCK, 2004)

Briefing é o documento inicial de qualquer criação. Muitos teóricos ainda defendem a ideia de que o briefing vem após a contratação do profissional pelo cliente, mas não consigo imaginar começar a fazer um orçamento sem ele. Ao longo da minha carreira profissional, eu cometi vários erros de dimensionamento de trabalho e isso geralmente se deu, quando eu não fiz um pré-briefing bem-feito.

O *briefing* é aquele documento que o cliente deve preencher, com tudo o que ele espera e deseja para que o trabalho saia a contento. A citação de Strunck deixa isso muito claro, de maneira simples: se o *briefing* não é bem-feito, você terá problemas. Durante muitos anos me habituei a ir sempre até o cliente numa primeira reunião de prospecção, na “casa” do meu provável cliente eu captava melhor tudo ao redor. Via seu escritório, sua empresa, conhecia o ambiente, entendia o trabalho e o produto, isso tudo quando o mundo era mais analógico e quase não existia o trabalho de criação remoto. Atualmente, o *briefing* é, muitas vezes, feito digitalmente, via videoconferências, mensagens instantâneas ou mesmo por e-mail e telefone. Mas o essencial não muda, as melhores respostas estão nas entrelinhas passadas pelo cliente.

PDF exclusivo para Francismar Alves Martins Júnior - rm562869
yggdrasil.git@gmail.com

> O sistema de *briefing* de criação é extremamente importante, pois é o melhor jeito, que permite que designer e cliente se comuniquem e se entendam de forma clara. Permite saber quais são as expectativas reais do projeto. Ou seja, faz com que ambos tomem o mesmo caminho juntos. (YAMASHIRO, 2018)

O briefing não pode deixar dúvidas sobre o que o cliente deseja e espera da solução que está contratando, então, é primordial que você seja muito curioso e pergunte o máximo possível de coisas ao seu futuro cliente e, principalmente, que seja um pouco psicólogo para entender o que ele quer e não está conseguindo explicar – aliás, coisa bem comum nesse caminho de criação é encontrar clientes que não sabem o que desejam e esperam que você descubra isso por eles. É importante ter percepção aguçada, ser bom em interpretação de texto e, principalmente, em leitura de comportamento.

Figura 5.5 – Não existe adivinhação ou bola de cristal que vença de um bom briefing
Fonte: ShutterStock (2018)

Hoje, com as redes sociais, para complementar o seu trabalho, você pode “dar uma de *stalker*” e, via internet, conhecer mais do seu contratante, principalmente se ele já é uma empresa consolidada. Você pode ver o que ela já tem, descobrir o que ele não gosta e o que gosta, por meio de buscas on-line e, assim, complementar suas percepções sobre ele. Aliás, é bem interessante essa busca antes da primeira reunião. Não tenha preguiça, prepare-se para ela como quem se prepara para uma prova. Conheça e aprenda o máximo sobre seu *prospect* antes de encará-lo.

PDF exclusivo para Francismar Alves Martins Júnior - rm562869
yggdrasil.git@gmail.com

Figura 5.6 – Todos com acesso ao projeto precisam ser capazes de entendê-lo
Fonte: ShutterStock (2018)

Outro ponto importante é que, muitas vezes, esse projeto virá a ser trabalhado de maneira multidisciplinar, então, o mesmo projeto pode parar na mão de um ilustrador, um programador, seu sócio designer ou uma equipe inteira de profissionais, e todos devem ter o mesmo entendimento que você e conhecimento exato do que o cliente deseja.

Três dicas que Gilberto Strunck dá em seu livro *Viver de Design*, aliás, leitura recomendada e imprescindível, são:

1. O briefing é um guia seguro para os bons resultados.

2. Não inicie um projeto sem um briefing detalhado.

3. Não apresente suas ideias ao cliente sem antes repassar o briefing.

As dicas que eu dou, dentro da minha experiência em agências grandes e pequenas e em voo solo são:

1. Use o briefing para fazer o orçamento e deixe tudo absolutamente documentado e de maneira clara. Observe, no briefing, se será necessário contratar terceiros e coloque uma taxa de gerenciamento embutida no seu trabalho, ao dimensionar as horas trabalhadas.

2. Passe as ideias completas apenas após o cliente fechar o negócio com você e pagar um adiantamento, que deve ser combinado no contrato.

PDF exclusivo para Francismar Alves Martins Júnior - rm562869
yggdrasil.git@gmail.com

3. Nunca comece um trabalho sem observar essas duas últimas dicas.

Como já vimos, a etapa mais importante no processo de criação é o *briefing*. Quando bem elaborado, esclarece todas as dúvidas e se torna o documento que define o escopo do projeto, com todos os detalhes, desde a ideação até a entrega final do seu projeto. Saber produzi-lo, então, é essencial.

Além de você aprender a ler o seu cliente nas entrelinhas, no livro *Viver de Designer,* Strunck nos dá uma lista com vários itens que importam. Abaixo, veremos alguns pontos importantes na hora de produzir um briefing mais técnico. Faça sua lição de casa, pesquise sobre ele e conheça tudo o que puder sobre o produto e o cliente, quanto mais informação melhor.

Um *briefing* deve responder basicamente a cinco perguntas:

- **Quem é o quê?**

Saber exatamente quem é o cliente e o que ele quer vender. Para isso é importante observar os itens a seguir:

Figura 5.7 – Pergunte tudo até entender exatamente quem está atendendo e para quê.
Fonte: ShutterStock (2018)

- **Nome do cliente/empresa, tamanho e quantidade de projetos e funcionários.**

PDF exclusivo para Francismar Alves Martins Júnior - rm562869
yggdrasil.git@gmail.com

Lembro, certa vez, que trabalhei em uma agência e fomos chamados por uma padaria. Conversamos bastante e, na hora de mandar o valor do orçamento, subestimamos o cliente: “ah, é uma padaria” e enviamos um valor pensando nisso, “ah, é uma padaria”, quando fomos conhecer o cliente realmente, era uma rede padarias, grande e próspera. Nosso trabalho seria usado em diversos locais e, com isso, mandamos um orçamento aquém do que ele valia.

- **Tipo de projeto – branding; embalagem; website; ux/ui; banners; papelaria; entre outros.**

Saber exatamente o que o cliente deseja para poder orçar não apenas o valor do seu trabalho, mas as horas empreendidas para isso, os parceiros necessários, o tipo de gerenciamento que será empregado.

Por exemplo, se no seu trabalho houver a necessidade de criação de um site, e você não domina a arte de programação, a contratação de um programador, além de uma empresa de hospedagem, é importante. Saber o custo disso e embutir no valor do seu orçamento é necessário.

- **Compreender muito bem o produto e o seu mercado.**

Saber o máximo possível sobre o que será trabalhado e obter maior número de informações ajuda a saber basicamente o que será trabalhado e dá uma ideia de como trabalhar. Geralmente, a maior parte dos clientes já tem uma pesquisa de mercado sobre os seus produtos ou empresas, se não, incentive seu cliente a realizar uma, em todo caso, peça acesso a ela e dê uma boa olhada.

Converse sobre seus concorrentes e seus diferenciais. Pergunte, ao seu *prospect*, qual é o diferencial que ele acredita ter e questione se isso é realmente um diferencial, com base na sua concorrência.

- **Preferências pessoais do seu cliente.**

Entender quem é a pessoa por trás da empresa e suas características é muito importante na hora de criar uma estratégia de criação e comunicação.

PDF exclusivo para Francismar Alves Martins Júnior - rm562869
yggdrasil.git@gmail.com

Lembre-se de que a preferência do seu cliente direto não representa essencialmente a preferência do cliente do seu cliente, por isso, é importante conhecer bem ambos por meio do *briefing*.

Por quê? Qual o objetivo do trabalho? Responder a essas perguntas é um grande passo para adiantar o seu trabalho.

Figura 5.8 – Entender o objetivo ajuda a acertar no alvo com mais facilidade
Fonte: ShutterStock (2018)

Qual o objetivo do projeto? Vender, apresentar, fidelizar? Tudo junto e misturado? Cada projeto terá uma estrutura criativa própria e uma estratégia diferente.

Lembre-se de que o seu cliente provavelmente já tem posicionamento e isso lhe custou muito dinheiro para acontecer (se ele não tem, ajude-o a se posicionar e ofereça isso a ele como item do seu projeto), respeitar esse posicionamento e entender o objetivo que ele tem com o projeto para o qual o está contratando é de suma importância para o seu sucesso.

Como? O que o cliente espera desse trabalho?

PDF exclusivo para Francismar Alves Martins Júnior - rm562869
yggdrasil.git@gmail.com

Figura 5.9 – Capacite-se na arte de ouvir mais do que emitir opiniões ao captar um briefing
Fonte: ShutterStock (2018)

Esse momento é delicado. Você precisa entender o que ele quer e como quer que seja feito, mesmo que não seja o ideal, não é o momento de discutir. Lembre-se: você ainda não tem um conceito formado – esse conceito vem depois de enfrentar um *brainstorm* e criar os conceitos das suas ideias e criações. “Existe um estilo que deseja seguir?”, “Quais são suas marcas de referência?”, “Quais cores você não quer utilizar?”, são alguns questionamentos que você precisa fazer.

Ainda não é o momento de falar, é momento de ouvir. É importante saber que ele terá preferências que não serão as melhores e que haverá o momento de você negociar com ele e tentar convencê-lo de que seu projeto está dentro de uma conceituação técnica. Saber quais marcas ele tem como referência e seu público, auxiliará a criar uma solução por meio da qual a experiência do seu cliente e do cliente do seu cliente seja positiva e atinja o objetivo inicial do trabalho.

Obviamente, você fará sugestões e pequenas interferências nesse momento da negociação com o *prospect* e desenvolvimento do *briefing*, mas evite ao máximo dar ideias detalhadas e, principalmente, contradizer o seu futuro cliente.

A primeira dica é: existem *prospects* desleais que, após o seu orçamento, levarão ao profissional que cobre menos por suas ideias.

A segunda é: você impor demais num primeiro momento e contradizer seu cliente o tempo todo, pode dar a ele a sensação de que você quer mudar o negócio dele ou de que não respeitará os seus desejos e isso pode assustá-lo.

PDF exclusivo para Francismar Alves Martins Júnior - rm562869
yggdrasil.git@gmail.com

Onde esse trabalho será divulgado?

Esse é aquele momento exato em que o *briefing* vai responder o que precisa ser feito e quais os profissionais que entrarão nesse processo criativo. As perguntas: “quem é o cliente e o produto?”, e “para o que ele precisa do seu trabalho?” já foram respondidas. Saber onde será divulgado e utilizado seu trabalho dará a dimensão do valor e de quem entrará nessa com você.

Quando deverá ser entregue?

> A pergunta ‘Qual é o seu orçamento?’ divide opiniões, pois algumas empresas consideram isso agressivo, então sinta isso do seu cliente antes de perguntar, mas não deixa de ser importante até mesmo como um filtro de clientes, pois muitos desvalorizam o trabalho e você poderá descartá-lo nesse primeiro contato ou tentar convencê-lo de que as coisas não são bem assim como ele imagina. (NUNES, 2015)

Prazos... ah, os prazos... Sabe quando você quer muito assinar um contrato e pegar aquele *job* dos sonhos? Então, é nesse momento em que você precisa ser sincero com você mesmo e com o seu futuro cliente: eu tenho condições de entregar nesse prazo? O que eu precisarei fazer para entregar nesse prazo? Quem precisarei contratar para isso? Ele tem urgência? Eu tenho como arcar com essa urgência?

Figura 5.10 – Tenha certeza de que seu cliente consegue arcar com o orçamento
Fonte: ShutterStock (2018)

O cliente tem verba para bancar esse prazo? Lembra quando falamos que você não deveria baixar seus conceitos apenas para pegar um trabalho? É nessa hora que

PDF exclusivo para Francismar Alves Martins Júnior - rm562869
yggdrasil.git@gmail.com

você colocará isso à prova. Perguntar na lata pode não ser uma boa coisa, mas tente descobrir o orçamento de maneira educada e delicada.

Algumas vezes, o cliente fala sem problemas, em outras, pode considerar invasivo, mas você pode ter uma boa noção disso, sabendo quem ele é e qual o tamanho da empresa (vimos isso antes, lembra?).

Com o *briefing* em mãos, envie seu orçamento. Oba! O cliente aprovou! Agora é hora de começarmos a criar, e é aí que entra o *Brainstorm*.

5.3 Brainstorm: a tempestade criativa

> O ***brainstorming*** ou **tempestade de ideias**, mais que uma técnica de dinâmica de grupo, é uma atividade desenvolvida para explorar a potencialidade criativa de um indivíduo ou de um grupo – criatividade em equipe – colocando-a a serviço de objetivos pré-determinados. A técnica propõe que o grupo se reúna e utilize a diversidade de pensamentos e experiências para gerar soluções inovadoras, sugerindo qualquer pensamento ou ideia que vier à mente a respeito do tema tratado. Com isso, espera-se reunir o maior número possível de ideias, visões, propostas e possibilidades que levem a um denominador comum e eficaz para solucionar problemas e entraves que impedem um projeto de seguir adiante. (WIKIPEDIA, 2018)

Lembra-se de quando falamos de criatividade, pensamentos divergentes e convergentes? Que o pensamento divergente são as ideias soltas, sem filtros, que são bastante importantes no momento do *brainstorm*. O *Brainstorm* talvez seja a parte mais divertida do processo criativo.

Quando preenchemos o *briefing*, identificamos o problema do cliente e começa a parte de ideação. Nesse momento, se trabalhamos em uma empresa com mais criativos, nos reunimos e começamos a jogar ali, em cima do problema do cliente, todas as ideias sem filtros que temos se, trabalhamos sozinho, o processo de *brainstorm* não se torna menos divertido, aprendemos a colocar em um papel toda ideia maluca, por mais maluca que seja, e vamos anotando. Nessa parte da criação, é liberada a falta de filtro. Após um primeiro momento, começamos a descartar as ideias divergentes absurdas e a organizar ideias de maneira convergente, que façam sentido e possam realmente trazer uma solução para o problema apresentado.

> Sempre que existe a necessidade de pensar algo novo ou criar algo em um grupo de pessoas, a figura do brainstorming é sugerida. É aquela reunião de trabalho em que as ideias devem fluir livremente e

PDF exclusivo para Francismar Alves Martins Júnior - rm562869
yggdrasil.git@gmail.com

> sem compromisso para que a criatividade seja maximizada. (PEREIRA, 2017)

Geralmente ouvimos que "*brainstorm* é simples, todo mundo sabe fazer", mas algumas técnicas podem fazer desse exercício algo mais assertivo. Segundo Guilherme Pereira, professor da FIAP, "um bom *brainstorming*, ou sessão de ideação, é estruturado e bem preparado, é uma mistura entre caos e foco. É, portanto, um espaço caórdico".

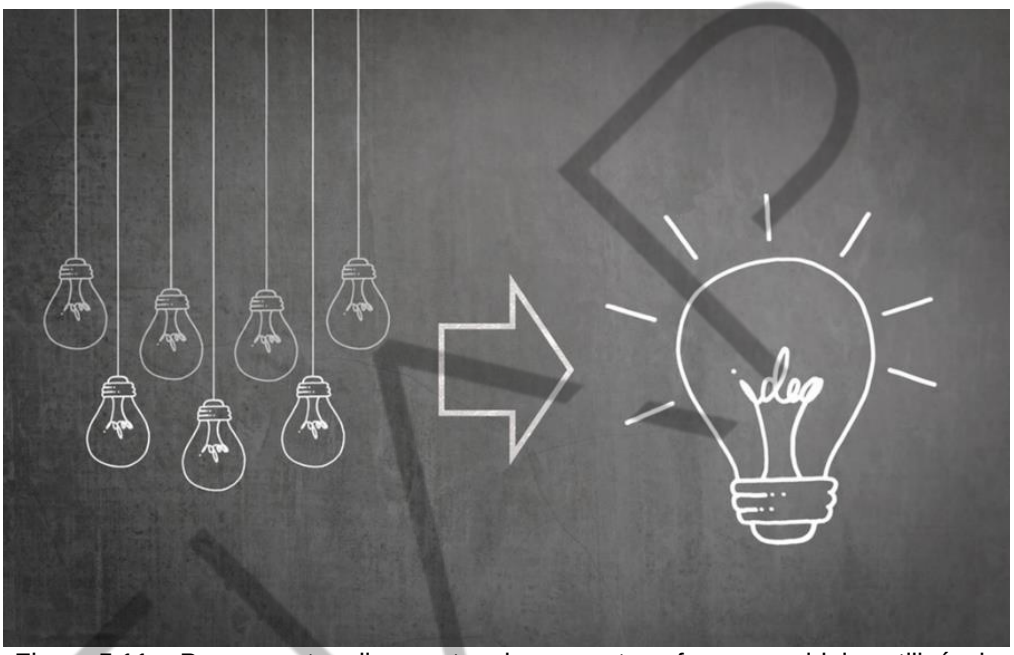

Figura 5.11 – Pensamentos divergentes devem se transformar em ideias utilizáveis
Fonte: ShutterStock (2018)

Já ouviram falar que a criatividade nasce do caos? O caos é o espaço da incerteza, do espontâneo e improvisado. É o imprevisível. O contrário do caos é o pragmatismo e ele nos ajuda a organizar esse caos e as ideias, tornando-as concretizáveis, essa ordem regula o imprevisível. O extremo disso é a rigidez de ideias, que pode impedir a criatividade de aflorar ou fazer com que tenhamos ideias medíocres.

O espaço caórdico é o encontro dessas duas formas de atuar, ordem e caos, explica Pereira (2007), "é um campo aberto, mas com foco e pragmatismo na concretização das ideias". Um bom brainstorming acontece com metas e regras definidas. Ter ideias de forma caótica é um excelente exercício, mas se não organizarmos a coisa toda, corremos o risco de nunca conseguirmos organizar as ideias de maneira inteligente e cumprir o prazo estabelecido pelo cliente. Focar é a palavra de ordem para uma bom *brainstorm* e consequente ideação.

PDF exclusivo para Francismar Alves Martins Júnior - rm562869
yggdrasil.git@gmail.com

5.3.1 Ideação

Para começar um *brainstorm* e, consequentemente, uma ideação, é necessário definir quais são os focos, problemas a serem resolvidos e os objetivos dele. Todos os que participam do processo precisam saber quais são os propósitos e as métricas a serem seguidas, se não, os *brainstorms* acabam virando divertidíssimas reuniões, mas sem nenhum andamento real no seu projeto.

Trabalhei alguns anos em uma revista, e o dia mais esperado do mês, eram os dias de reuniões de pauta. Nesse dia, decidíamos, não apenas as pautas do mês, mas a cara que cada matéria teria, as imagens que usaríamos etc. O problema é que, muitas vezes, acabávamos perdendo o foco e a reunião acabava no dia seguinte. As melhores ideias nasciam dessas reuniões (e às vezes as melhores risadas também), mas acabamos obrigados depois de um tempo, pela experiência, a colocar um cronômetro e uma parede cheia de metas a serem resolvidas, hoje, esse processo chama-se *Design Thinking* e ainda vamos falar sobre ele de maneira mais detalhada.

Uma boa coisa para começar a fazer é definir as questões e problemas que serão tratados pelo grupo, evite conversas paralelas e ideias que não tenham muito a ver com essas metas. Alguns teóricos sugerem que haja um moderador nessas reuniões, cujo papel é colocar a conversa de volta no foco e alinhar as ideias com os objetivos. Antes de começar a ideação, é importante que todo o grupo tenha acesso ao briefing com antecedência, de preferência, para que possam ler cuidadosamente e estar por dentro de todos os detalhes de que o cliente precisa. É nesse exato momento que entram as referências e inspirações de cada membro da reunião. O professor Guilherme Pereira ainda sugere em seu e-book: "*a realização de pesquisas (como a etnografia ou a pesquisa primária) para que o grupo tenha conhecimento profundo sobre as necessidades dos interessados na solução"*.

PDF exclusivo para Francismar Alves Martins Júnior - rm562869
yggdrasil.git@gmail.com

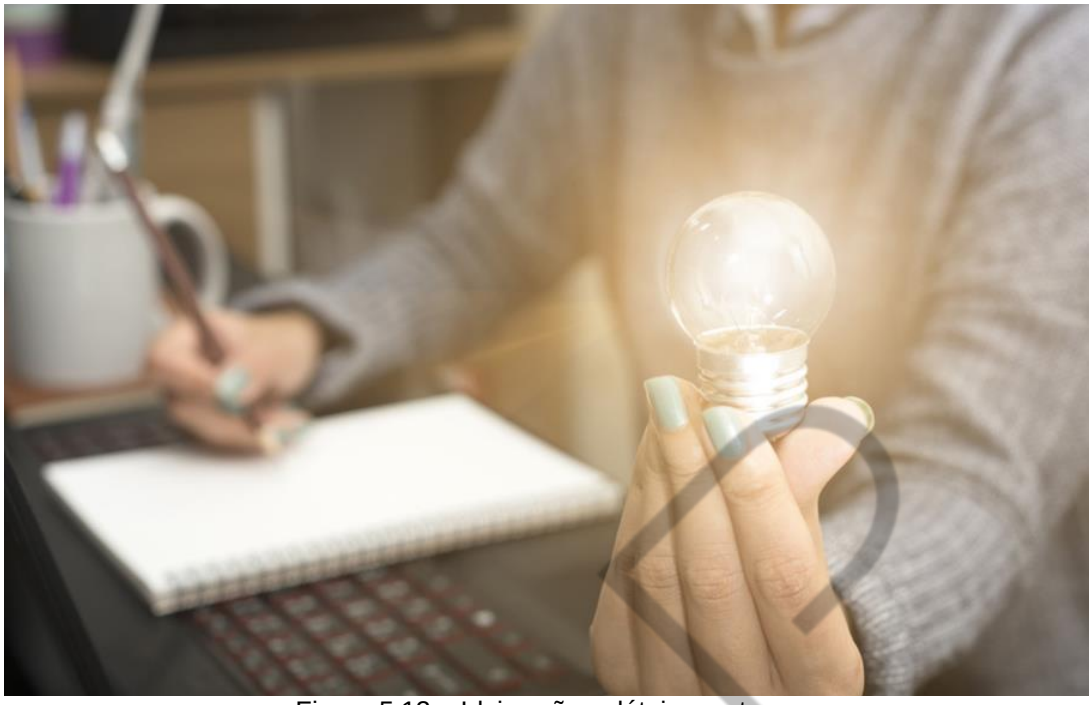

Figura 5.12 – Ideias são voláteis, anote-as
Fonte: Shutterstock (2018)

Ao longo do processo, muitas ideias acabam se perdendo. O publicitário e diretor de arte, Newton Cesar, afirma: “Ideias são *insights* luminosos, que no melhor dos casos acontecem quando nos desprendemos da realidade e mergulhamos na fantasia”. Insights são voláteis, por isso, é preciso anotá-los. Providencie *post its* para isso e uma parede branca, vá anotando as ideias e colocando nela. Escreva uma ideia por *post it*, assim fica mais fácil visualizar e criar relações e agrupamentos no momento seguinte.

Tenha a certeza de que todos estejam confortáveis, inclusive você mesmo. Se estiver sozinho, você tem uma vantagem, pode ir para onde mais gosta e sentar-se com um *sketch book* e ter ótimas ideias no seu local preferido. É comum sugerir locais que estimulem a criatividade ou fora do ambiente onde o problema acontece, completa o Professor Guilherme.

Todo mundo deve falar e ter a sua vez, todas as ideias precisam ser ouvidas, das mais loucas às mais simples. Nada mais frustrante do que um grupo que trata suas ideias como nada. Uma de cada vez, as ideias devem ser apresentadas, e os parceiros devem ser estimulados para falar. É muito importante que o moderador esteja atento e, principalmente, que faça com que as pessoas, mesmo as mais tímidas, falem. Tenha meta e foco, mas tente não burocratizar demais também seu *brainstorm*.

PDF exclusivo para Francismar Alves Martins Júnior - rm562869
yggdrasil.git@gmail.com

Figura 5.13 – Toda ideia é válida e deve ser ouvida, mantenha equipe motivada a isso
Fonte: Google Imagens (2018)

Num primeiro momento, a quantidade de ideias é muito mais importante que a qualidade delas, coloque uma meta de quantidade de ideias (mas coloque também um tempo máximo para isso, para não se estender demais). “A quantidade de ideias é um fator muito relevante para o sucesso de um *brainstorming*. É preciso ter um grande número de ideias para poder testar toda a amplitude do problema”, ensina Pereira.

> Risque, rabisque, recorte e pinte. Lembre-se dos tempos em que estava no jardim da infância. As crianças são muito mais criativas que os adultos. Portanto, na hora de criar, não tenha medo de parecer que está usando fraldas. (NEWTON, 2004)

Ideias exageradas ou aparentemente malucas são bem-vindas para estimular e quebrar os paradigmas dos participantes, como na citação de Newton, tente pensar, nesse momento, com uma criança – sem filtros. Essas primeiras ideias podem ser aparentemente engraçadas ou ridículas, mas pense em como torná-las viáveis – esse é o grande desafio de uma ideia maluca. Muitas vezes, o problema não é a maluquice de uma ideia, mas a sua logística e execução.

A ideação é o momento de ter ideias e não de julgá-las, isso deve ser proibido nessa fase. Julgamentos podem acabar criando um clima de timidez e filtros, o que

PDF exclusivo para Francismar Alves Martins Júnior - rm562869
yggdrasil.git@gmail.com

não é bem-vindo. O *brainstorm* deve ser uma hora agradável da criação para todos, mesmo com foco e assertividade que são necessários à fase de ideação.

Figura 5.14 – Ideação
Fonte: ShutterStock (2018)

Para o professor Guilherme Pereira, durante a fase de ideação, é comum vermos um comportamento definido como “O Advogado do Diabo”. Todos nós temos uma capacidade grande de julgar as ideias dos outros, quando acabaram de nascer, justamente o momento mais frágil da vida de uma nova ideia. O “Advogado do Diabo”, muitas vezes, aparece travestido de uma intenção positiva: “Deixe-me ajudá-lo, vou fazer as vezes do advogado do diabo”. Na verdade, o que a pessoa está fazendo é levar uma ideia prematura a não ter as condições corretas para amadurecer e se desenvolver.

5.3.2 Amadurecimento de ideias

> Podemos fazer uma analogia do ciclo de vida de uma ideia como se fosse o nascimento e o desenvolvimento de uma criança. A criança, quando nasce, precisa ser colocada em condições de segurança e conforto para que ela possa sobreviver e se desenvolver. Ela precisa ser nutrida, se socializar e receber apoio para seu amadurecimento. Se pegamos uma ideia recém-nascida e fazemos um teste de estresse nela, muito provavelmente ela não terá maturidade suficiente para sobreviver. (PEREIRA, 2017)

PDF exclusivo para Francismar Alves Martins Júnior - rm562869
yggdrasil.git@gmail.com

Passada a primeira fase do *Brainstorm*, é preciso organizar as ideias, ou seja, descartando o que é realmente inútil para esse trabalho e amadurecendo o que pode ser o grande insight que resolverá o problema do seu cliente.

Para isso, usamos algumas técnicas que ajudam bastante. São exercícios que podem ser feitos com cada ideia ou com um grupo delas. Muitas ideias acabam se complementando e se tornam grupos de ideias. Vamos ver essas técnicas de sugerir melhorias ainda sem julgá-las ou ajuizá-las a respeito do valor de cada uma.

- **Pirâmide de Ideias:** é a maneira de se completar a ideia inicial por meio de possibilidade. Coloca-se uma ideia em apreciação e pergunta-se como podemos, de outras maneiras, ou como complementar essa ideia? É quando nutrimos a ideia. Já ouviram essa expressão? "Vou nutrir essa ideia e volto a falar com você", é isso o que fazemos, mas o "volto a falar" é dentro da reunião de *brainstorm*. Essas reuniões podem levar alguns dias, e as ideias podem ser nutridas por algumas horas, sim, nada impede. Só precisamos ter foco e prazos.
- ***Aikido* de Ideias**: é agora que avaliamos os pontos positivos e negativos de uma ideia. Nesse momento, se discutem as melhores maneiras de maximizar os pontos positivos ou contornar os problemas que ela possa ter. É hora da crítica e a questão é usar a percepção para criar algo positivo do que era negativo. Na verdade, esse é justamente o princípio do Aikidô. Nessa arte marcial, usamos a força do oponente para derrubá-lo, quanto mais forte ele entrar, maior será a sua queda.

Muitas boas ideias e produtos nascem de algo que não deu muito certo. Você sabia, por exemplo, que o Viagra era um remédio para o coração que não deu muito certo? Ou que um remédio para calvície foi recentemente lançado com certo sucesso e, na verdade, ele era usado para tratamento da prostatite? Isso é usar uma ideia que não pareceu muito boa, para realizar outra melhor.

- **Corrente de Ideias**: infelizmente, essa é uma técnica que não pode ser usada individualmente, sempre será em grupo. Nela, cada participante escolhe uma inicial e terá um tempo de até 60 segundos para melhorar essa ideia. Depois desse tempo, os participantes passam as ideias e as sugestões de melhoria para a pessoa ao seu lado, para que o processo se

PDF exclusivo para Francismar Alves Martins Júnior - rm562869
yggdrasil.git@gmail.com

repita até a ideia voltar ao seu participante original. Assim, todos serão obrigados a contribuir com melhoras na ideia original e em cima das ideias incrementais dos outros participantes.

Essas dinâmicas e técnicas não são regras fixas, mas uma forma de orientar a fase do amadurecimento das ideias do *brainstorm* e é importante ter certeza de que o grupo passe um tempo observando e pensando nas ideias. Essas técnicas tornam perceptível que alguns agrupamentos se tornam mais fortes e que mais pessoas apostam nesses agrupamentos. Nessa hora, as ideias individuais se tornam conceitos e é a terceira fase da criação e *brainstorm*.

5.3.3 Criação de conceitos

"Conceito é justamente a ideia, ou conjunto de ideias, que reflete nossa intenção em relação a um projeto'' (FISHER, 2018).

Um sistema de ideias cria um conceito. Os conceitos são apresentados e podem ser selecionados pelo grupo ao final do processo de *brainstorming*. Os fragmentos iniciais de ideias se tornam ideias mais robustas e são incorporados em redes de ideias que se complementam. É nesse nível que as ideias passam a ser avaliáveis e julgáveis pelo grupo, defende Guilherme Pereira.

Os conceitos precisam apresentar um nível de desejabilidade. Se a solução encontrada pelo grupo, ou por você, na criação do conceito, não tiver essa característica e não atender às necessidades do cliente, não haverá a percepção de valor por ele. Um projeto bem-conceituado é mais fácil de ser defendido quando for apresentado ao cliente e, por isso, *Briefing* e *Brainstorm* devem andar de mãos dadas e, muitas vezes, são considerados a parte mais importante do processo criativo.

Se ambos forem bem feitos e as soluções bem-conceituadas, a parte de execução da criação inteira torna-se mais fácil.

Agora é só aprovar as ideias e executar!

Nessa hora, a hora de apresentar a ideia ao seu cliente,
pode ser bacana a apresentação visual da ideia e do conceito, crie protótipos,
artes de demonstração, nem sempre o seu cliente possui a habilidade de
visualizar algo que não está prototipado.

PDF exclusivo para Francismar Alves Martins Júnior - rm562869
yggdrasil.git@gmail.com

REFERÊNCIAS

AMBROSE, Gavin; HARRIS, Paul. **Dicionário visual de design gráfico**. Porto Alegre: Bookman, 2011.

CÉSAR, Newton. **Direção de Arte em propaganda**. Brasília: Editora Senac, 2006.

DANTAS, Guilherme. **5 dicas ao lidar com clientes de design**. Disponível em: <https://www.designerd.com.br/5-dicas-ao-lidar-com-clientes-de-design/>. Acesso em: 31 out. 2018.

DEBASTIANI, Carlos Alberto. Definindo Escopo em Projetos de Software. São Paulo: Novatec. 2015.

FISHER, Rafael. **O conceito**: como ter ideia. 2018. Disponível em: <http://comoprojetar.com.br/conceito-ideias-projeto/>. Acesso em: 6 nov. 2018.

NUNES, Júnior. **5 perguntas imprescindíveis para um bom briefing**. 2011. Disponível em: <https://www.designerd.com.br/5-perguntas-imprescindiveis-para-um-bom-briefing/>. Acesso em: 31 out. 2018.

PEREIRA, Guilherme. **A whole new world, Creative Thinking**. São Paulo: FIAP, 2017.

STRUNCK, Gilberto. **Como criar identidades visuais para marcas de sucesso**. Rio de Janeiro: Rio Books, 2007.

STRUNCK, Gilberto. **Viver de Design**. Rio de Janeiro: 2AB, 2004.

VILLAS-BOAS, André. **Produção gráfica para designers**. Rio de Janeiro: 2AB Editora, 2008.

YAMASHIRO, Ágatha. **Como Fazer um Briefing de Criação**. 2017. Disponível em: <https://www.des1gnon.com/2017/08/briefing-de-criacao/>. Acesso em: 31 out. 2018.

FIAP

PDF exclusivo para Francismar Alves Martins Júnior - rm562869
yggdrasil.git@gmail.com

GLOSSÁRIO

Renderizar, render	Ato de compilar e obter o produto final de um processamento digital.
Ergonomia	Estudo científico das relações entre homem e máquina, visando a uma segurança e eficiência ideais no modo como um e outra interagem. Otimização das condições de trabalho humano, por meio de métodos da tecnologia e do desenho industrial.
Feedback	Resposta, retorno ou reação de um estímulo.
Frame	Partes ou imagens que compõem um segundo em uma animação ou vídeo. Geralmente desenhos animados são feitos com 30 frames por segundo (fps).
Sketch	Rascunho, esboço. Usa-se tanto o termo sketch quanto rascunho para referir-se a esboços.

FIAP

PDF exclusivo para Francismar Alves Martins Júnior - rm562869
yggdrasil.git@gmail.com